PICTORIAL SHANGHAI

民國二十年八月十五日

上海畫報

中華郵政特准掛號立券之報紙

▼每三日出一張　僅售大洋四分◀

第七三三期

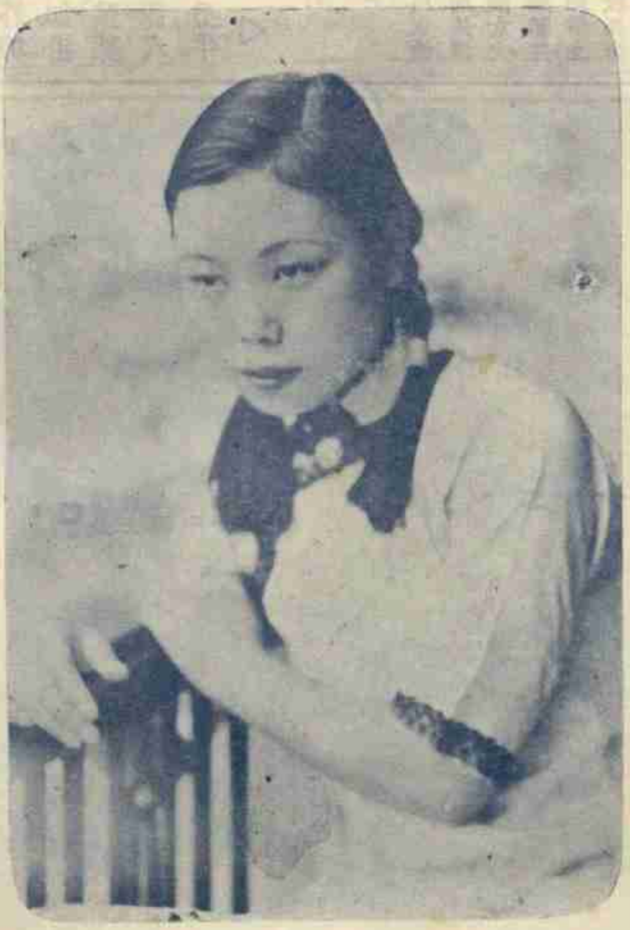

◘智仁勇女校高材生曹旦女士◘（葉長烈攝贈）

▲本報價目

本埠每月大洋四角三個月大洋一元一角半年二元二角每年四元四角外埠速郵費每月大洋四角五分三個月大洋一元二角五分半年二五元角全年大洋五元郵票以一分為限以上不收九五折算館址上海望平街二七九號

▲廣告例刊

新聞欄中（面議）中縫欄內分四格每格每次八元半格起碼封面廣告每格每次六元計十五字高十九字闊半格起碼

＝潛庵路鐵珊潤例＝

陽羨潛庵路鐵珊先生為樓花館主路閏生後裔家學淵源弱冠卽以書名噪一時北遊京邸政務餘閒益致力于金石碑帖漢魏晉唐無所不窺浸淫窺備殆三十年今先生奉親居滬求書者踵趾相接某等或係契舊或託親知于先生之學同深景佩爰代訂潤例并為介紹以廣翰墨緣云爾

王西神　黃賓虹　關富亭　李石頑
鄭沅　姚墨卿　魏碩彥　倪墨濂　代訂
陳灨一　王蘭　耿逸仙　馬翰如

▲書例

中堂　橫披　立軸　四尺以內四元　五尺六元　六尺八元
條幅　照上列三項減半
對聯　四尺以內五元　五尺五元　六尺六元　泥金來句加半

壽屏　五尺以內每幅十元六尺十二元碑誌家傳每百字十元
匾額　尺以內每字二元尺外一寸至五寸每字加二元
冊頁　手卷　每方尺二元
扇面　跨行　每二元單行三元四體加倍雙行八元三行十二元
名刺　題簽　每件二元
潤例先惠約日取件墨費加一　四體鐘鼎加半

▲篆刻例

石章　每字一元　牙章　每字一元四角
朱文　每字各加半　過大過小面識劣石不應

收件處　寶山路天吉里十號　四川路七十四號電話一七一三九　貝勒路望志路口樹德里十號香祠書畫社　上海各大箋扇莊

THE FOREMOST PICTORIAL JOURNAL EVER PUBLISHED IN SHANGHAI. PUBLISHED EVERY 3 DAYS. ESTABLISHED 1925

▲東北從來未有之鉅著▼

東北年鑑

張學良題

▲民國二十年版已到滬▼

全書包含十九門類。計：黨務。概觀。東北大事記。天時。土地。人口。行政。軍事。外交。司法。教育。交通。財政。幣制。金融。商務。農林。漁牧。工業。墾務。移民。礦業。社會事業與宗教。有自有東北以來之史料。現況及統計均由實地調查而得。全書千五百頁。厚二英寸許。六號字印。凡二百餘萬言。照相插圖共一百餘幅。手此一編。勝似周遊東北四省十次。書價大洋三元。外埠郵費加一。批發五部起碼。九折。二十部八五折。五十部八折。

總發行處瀋陽東北文化社、京滬總批發處本報

江一南畫例

枝春園主

▲梅花　紅梅　整幅　四尺四十元　五尺五十元　每加乙尺加洋十元　橫幅　同整幅　條幅　每幅照整幅八折　立軸　二尺二十元　三尺三十元　冊頁　每頁洋十二元　扇面　紈扇洋十元　摺扇洋拾二元　手卷　每尺洋十元　青梅　照紅梅加半　紅綠二株　照紅梅加倍　墨梅　照紅梅八折　墨（松）（竹）（蘭）（石）　照墨梅例　綾絹　泥金　照紅梅加倍

▲雨景山水　整幅　四尺洋六十元　五尺洋八十元　八尺一百元　丈疋一百四十元　橫幅　同整幅　條幅　照整幅八折　立軸　二尺洋三十元　三尺洋四十元　四尺洋五十元　冊頁　每頁洋二十元　扇面　紈扇洋二十元　摺扇洋念五元　手卷　每尺洋二十元　以上訂例無折無扣潤資先惠訂日取件交件處上海各大牋扇莊英租界新閘路鴻慶里一百三十一號枝春園書寓民國十九年春月第五次重訂

江楓女士山水例

三尺八元　四尺十二元　五尺十六元　六尺念四元　八尺四十元　屏條視整張六折　橫幅加半　扇冊四元　泥金加倍　辛未孟夏白龍山人代訂

青年男女必讀之書

結婚指導　本報代售

◁ 定價七角　特價五角六分　外埠加掛號郵費八分半 ▷

申報編輯馬崇淦編　市社會局長潘公展序　金陵女大國學主任劉麟生　大律師瞿紹伊　光華大學副校長廖茂如　大夏大學經濟學教授唐慶增　中央大學心理學教授艾偉　震旦大學醫科主任宋國賓　英國牛津研究院會員著作家徐慶譽等七專家合作之名著

□潘公展夫人唐冠玉女士、素擅丹青、自從名畫家馮超然先生學畫、藝乃益進、此爲畫贈戈公振先生令妹紹怡女士、與潘公展先生合作者、

□潘公展夫人唐冠玉女士作品□

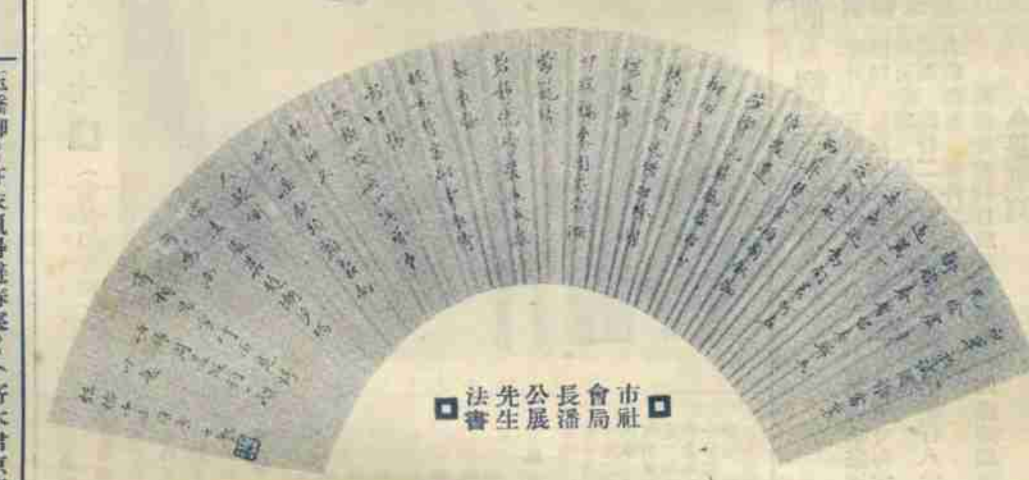

□市社會局長潘公展先生法書□

□晶報被控初審記 （記者）

晶報以梅花雪融記一稿、被星相家小糊塗女吳雪梅控於特區法院、十三日晨開庭初審、吳親自蒞庭陳述、及升塵而晶報主人因事尙未報到、於是原告律師謂意圖規避、請出拘票、而推事以事屬細微、不准所請、諭令改期二十日再審、及晶主到院、已改審他案、相差一小時云、

□明星公司第二次有聲鉅片「如此天堂」之一幕□ 自右起 王獻齋 胡蝶女士 顧友敏 （鵠贈）

□應宗子威先生晚鐘鐘課第一唱 （丹翁）

『晚』涼團扇猶貪捉。『鐘』動游塵若暗驚。
『晚』漁彭蠡聞新唱。『鐘』社寒山負盛名。

□雜詩（三） （葉恭綽）

繞隄花柳洗塵顏。羞着紵衣挈野鷴。最是烟鬟多變態。照人明滅有西天。
憶昨吾過鐵柱宮。丹甍傑閣迴浮空。江河今日驚濤沸。神劍何由制毒龍。（春遊二首）
飛花飛絮不分明。一片津橋杜宇聲。馬上何人過鄠杜。詩心愁絕玉溪生。（讀玉谿詩）
天涯消息幾知聞。裙屐春山念夕曛。猶賸稻粱謀苦。雁行相失萬里雲。（寄道生兄廣東）
計車風雪入長安。空向紅塵覓冷官。太液烟波玉橋柳。征衣贏得避春寒。（寄木君京師）
道旁揮手幾風雲。佳氣西山日又曛。多少英雄窺冷眼。舉杯爭拜可兒墳。
從來盜道說𡿨周。漫把行蹤擬藕鉤。有道祇今何止五。問渠何處覓封侯。（道旁有見）
季春四日日大吉。梅子開樽稱壽觴。我似遙天一病鶴。蹁躚何計舞華堂。
同爲天下好兄弟。君長於余七月強。弱冠嗟跎成一歎。萬言空諷漢東方。（斐猗生日余以病不克與賀敬贈二絕）

□求仙記 （維摩）

友有見地皮大王焚鈔記、謂所述略與事實不符、一、焚鈔之數、非九千而爲八千、二、王染疾時左右以焚鈔之說進、王首肯、故其目的在以鈔媚神而非以鈔迎神也、又王病未愈、有以長生不老丸進者、謂此爲神仙秘方、世間稀有、服後保無疾病、且能返老還童、王怦然心動、欲試服少許、進者弗悅曰、杯水焉救車薪、且其效亦非數日之內所能立致、今爲王計、宜購全盒服之、數月以後、行見舉步若仙、王問價幾何、答以一萬、王咋舌曰、安得如許、進者曰、以王之尊、奚惜此區區萬金、豈王之身價僅值萬金耶、王恍然悟、立畀之、今服藥且月餘矣、行見其長生不老、立地成仙也、

□刻竹瑣談（十一） （周先方）

（十六）去俗

俗不雅也、有以不俗之狀、問黃庭堅者、答曰、難言也、視其平居、無以異於人、臨大節而不奪、此不俗人也、竊以爲物亦如是、視之無異於常物、息心觀察、有不可磨滅之精神、此雅物也、由是觀之、一覽無餘、卽是俗、耐人尋味、卽是雅、吾人雕刻、不必於表面矜奇炫異、務必體會入微、走之作品、不敢自謂其雅、凡見走之作品者、必把玩若干時、而後釋手、此走所榮幸者也、其所以得臻此境者、有三端、三端者何、含蓄、頓挫、呼應也、含蓄者何、疏中求疏、密中求密也、頓挫者何、曲線美三字已成裸體之專名辭、其實無美不曲、頓挫者曲也、呼應者何、賓主虛實、陰陽向背、各得其宜也、

□影戲場消息　「長歌寄意」爲一悲歡並俱之倫理鉅片、對於父母痛愛子女之眞、及兒童孝愛父母之天性、發揮無遺、主演者、爲全球崇拜之歌聖亞爾喬生、及神童譚萬里、霞飛路巴黎大戲院、今日起開映此片云、（軒）

□小明星黃小凡年四歲爲武打明星黃超凡之公子□ （湯修梅贈）

周无方雕刻直例

皮雕竹扇骨十一根十六根七寸至尺方雙面山水或花卉翎毛人物每把均三十元（深刻減半）皮雕竹器手枕筆筒每平方寸四元實雕牙器每平方寸十元雕小牙件每立方半寸二十元約日取件潤資先惠寓法租界馬浪路望志路口大東公寓　如聲明由本報介紹者減潤八折

讀毗陵公子『彩雲歸』雜劇

（丹翁）

弱冠詞人宗志黃。才優學博世無雙。新著『彩雲歸』。劇本漢卿東籬同擅場。詞人東大任教授。誰家有女使姓楊。只道秀才恩義長。可奈得意前盟忘。吟風弄月女冠子。杏黃鸞換羅帶香。最害死人宋期律。告到當官無取償。男兒漢毒如豺狼。秀才做了蔡中郎。詞人不爲圓好事。彩雲歸斷千人腸。毗陵公子貌出衆。多情如此尤須防。萬一『彩雲歸』倒串。翠鈿勢力翻雛當。

湖北各縣教育局長會議中之三要人湖北省主席何成濬（中）民政廳長劉文島（右）教育廳長黃建中（左）（[illegible]聲良黃警頑贈）

宜興陶器瑣談（上）

（路鐵珊）

吾鄉陶器、於國貨中占有悠遠之歷史、願志乘記載不詳所自昉、或曰春秋時范少伯泛舟五湖、由烏溪港入、止於距鼎山里許之黃龍山麓、相其土色赤而性黏、宜陶、因設廠教土人業陶、遂成村落、名蠡墅、今其廠址猶存、實爲陶業之始、當不誣云、

陶器分粗細兩種、粗貨爲缸盆甕缶之屬、窰戶散居丁山白宕湯渡蠡墅（皆宜興山鄉、）等處、年產約值三十萬金、（此據民國初年調查、）行銷遍及各省、近來南洋羣島以及東亞各邦多喜用之、時有外商入山採辦、滬上行棧林立、以南市之鮑鼎泰、北門之葛德和爲巨擘、皆百餘年老店、資本極爲雄厚、商旅定貨、雖盈千累萬、咄嗟可辦、惟粗貨皆尋常用品無貴重者、價値亦低廉、卽極大如荷花缸沐浴盆亦不過數元而止、故其品質無甚良窳也、

細貨爲紫砂、又稱靑泥、（以其色）窰戶僑聚蜀山、年產約值十餘萬金、花色繁多、近來兼製文具、其中以茶壺最爲名貴、且多名製、其遠者無論已、宋時盛稱東坡壺、坡公買田陽羨、品茶喜用紫砂壺、以容積量小、則出己意招工製造、其壺視普通壺大可倍蓰、柄皆上向、作叉字形、便於提攜、後人仿造以東坡所創、故名東坡壺、然北宋迄今七百有餘歲矣、此種古壺雖收藏家亦無復存、僅存其名與式樣而已、元代不詳、明時有貢春壺、然未之見、迨至清初、曼生壺出、最爲當時所珍重、曼生陳姓、名鴻壽、本名士善書、兼工篆刻、爲溧陽令、酷愛宜興壺、聞當時陶工有楊彭年者、善製壺、以重金聘入署、專任製壺、坯成、（壺之未入窰燒者、）曼生視之不慊、卽趨而碎之、責令復製、而曼生視爲壺盡美盡善、則書而自刻之、下署曼生二字、迨煆煉出窰、或色澤濃纖、未能入彀、曼生復趨而碎之、人有乞其所棄者、堅不與、其壺本非賣品、在當時卽不易得、今流傳于骨董肆者、大都贋鼎、其眞者壺底有楊彭年製小印、識者自能鑒別之也、

女畫家謝應新女士爲名記者謝夢鯉君令妹現服務工商訪問局（鎮潮）

夏日抱恙煩悶集放翁詩句自遣

（王景岐）

王石孫星使、道德文章、早爲海內外所推重、洎長勞大、苦心擘畫、賢勞致疾、尤復黽勉從公、茲得其夏日抱恙時集放翁句自遣四律亟刊之上畫、（編者誌）

（其一）

虛走人間四十年。。贏得一夏困沉綿。。細思萬古名何用。。應笑窮儒飽晝眠。。一世不知誰後死。。古來惟有醉差賢。。斷蓬不是無飛處。。不在林間卽水邊。。

（其二）

歷盡危機識天意。。一鳴輒斥不鳴烹。。耕疇且復隨初願。。疾惡天教學養生。。詩酒放慵窮亦樂。。文章排悶不求名。。石帆山路悲回首。。莫與飄風抵死爭。。

（其三）

恥問人求本分官。。退飛更覺一枝安。。主人歲歲常爲客。。芳恙離離悔倚欄。。不恨故交日零落。。且從兒女話團圓。。天生我輩初無用。。助業文章意已闌。。

（其四）

杜門謝病客生嗔。。自許山翁嬾是眞。。往事已如遼海鶴。。黃花何醉葛天民。。浮名何足敷橫目。。瓊論曾經批逆鱗。。安得公朝問枯朽。。桃源自隱不緣秦。。

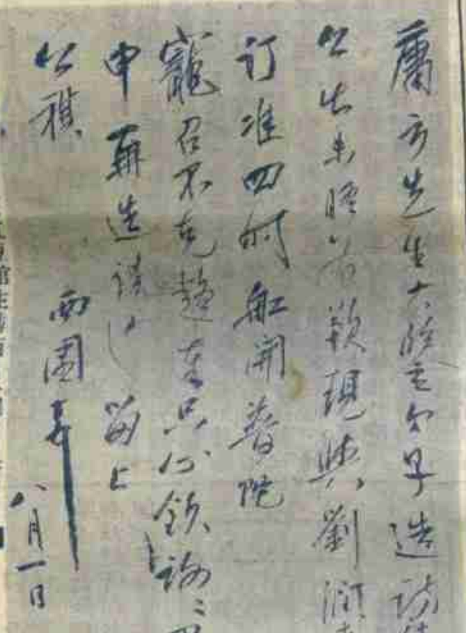

菊界大王紅豆館主溥西園（侗）先生手札

岳飛古印發現始末記

（神靈）

余旣記寶印記于昨報、許際唐丈見之、以嫌語焉不詳、因告以發見始末、亟補誌于後、嘉慶中、錢塘朱盧舟先生治第于城北隅衆安橋之西方、鑿小池、獲水晶印於土、文曰鵬舉之印、訝爲岳少保物、而無可徵信、洎考諸志乘則所興築地、實少保宅故址、斯爲少保之印無疑、惟水晶入地、久蝕于水土、光晦曜若凍石、廣博徑寸、高倍之、端有橋紐、惜碎于荇鋤四周並損、幸文獨無恙、儻亦少保威靈所呵護乎、咸豐庚午、杭城淪陷、先生孫蒲生避兵至泰州、與歙縣許長淸君善、一日偕遊岳阜、瞻拜少保遺像、歸而語及、因以此印贈許、後許君攜之京師、友人傳觀、罔不留連讚嘆、惟以古痕斑駁、彌憾太璞不完、乃求善工、使精稍治其甚、破壞者作下丰上銳形、并援翁大興藏魯公名印例、徵才人詞例相與歌詠、一時如孫詒讓等咸樂爲賦詩、此印雖深渾樸、得未曾有、洵希世奇物、今許丈漫遊海上、猶什襲珍藏于行篋中、非至友不肯輕示云、

▲勘誤　刻竹瑣談（十四）皮雕九與十三間漏去『徑寸之面、則無法奏刀、皮雕之次第、先用刀句勒以定形、形定而去留定、凡當去者去之、其所留之爲、應厚應薄、再分別去留、須知皮雕與作畫成反比例、作畫是自無而有、自少而多、皮雕是自多而少、自有而無、作畫落筆宜輕、然後逐漸補之、皮雕留爲宜大、逐漸去之、如雕葉點、必一叢留一片、然後分爲攢三聚五、』一大段、以致語氣不貫、合行更正、

最近脫離倪嗣沖子幼丹之名伶章遏雲

謝應新女士近作

痰為百病之根・殺人之具・肺為產痰之所・積痰之庫・藏痰之窟・惟此**痰敵藥片**・化滅積痰・剷除痰根・廓清肺部・靈效非常・

大瓶二元　小瓶一元　各大藥房均有出售

上海四馬路

中西藥房發行

萬里雪山　天然特產

中央衛生局化驗證明中西著名醫士所公認

補品之王

真正 **金耳**

金耳功效　四時皆宜　老年服之　益壽延年　婦女服之

調經活血　少年服之　精力強壯　送禮宴客　最為名貴

認明經理牌號 十 以免劣貨朦混

上海華發建業公司總經理

各大公司各大參藥號均有出售

地址白克路寶隆醫院對面適民里五三七號

電話三五一一一號

天上人間（二九〇）（張恨水）

第八回　一曲清歌雪窗溫綺夢　三杯淡酒野店送寒車

不住的搖撼着、竹子站在桌子邊、手扶了桌子一個犄角、向他微笑、周秀峯笑道、你說有好些事要對我說、什麼事呢？你說呀！竹子笑道、你不問我、我說什麼呢？周秀峯笑道、這話太有趣了、你說有好些話對我說、我叫你說、你又要叫我先問、我一點也摸不着頭腦、我又怎樣問呢、竹子道、怎麼以前你見着我就有許多話問呢？你就問我姐姐吧？周秀峯笑道、好吧、我就問你姐姐、她怎麼樣？竹子道、他生了氣了、周秀峯道、哦！她生氣了、好好兒的、他爲什麼生氣呢？竹子道、我頭裏也不知道、後來我儘管問她、看那樣子、好像爲你生了氣、周秀峯將腳放下、坐着向上一伸道、這很可怪了、她有什麼事爲我生了氣呢？竹子將嘴一撇道、你別裝傻、你自己作的事、你自己會知道、周秀峯臉色紅了一紅、連忙就笑起來道、看你這小孩兒不出、你還會說俏皮話、我作了什麼事會惹得你姐姐生氣、我真有些想不起來、竹子道、你幹嗎好幾天不理我姐姐、昨天又帶了一個黃小姐在家裏玩呢？你這屋子裏、我姐姐聽都沒有聽過、別人可在這裏敞開來坐、有說有笑、你說她不會生氣嗎？周秀峯打了一個哈哈、笑道、就是這樣一件事嗎？這很不值什麼、你姐姐若是願意到我這裏來坐、我很歡迎、她不來、別人來了又要生氣、我有什麼法子呢？我的朋友很多、女朋友也不少、全不讓人家到屋子裏頭來、你想那可能夠？你就這樣回去對她說、

上海源記總報社

（招請外埠各地分銷廣告）本社成立已有年所、專代國內大小報紙擔任推銷、各省均有分社成立、現因推廣業務起見、故特再招各埠經理分銷、凡有意承銷者、請先行來函、備有詳章、附郵一分即寄、當有圓滿答覆、批價以各報館原價相同、如有個人愛閱各地各報、均可來函、因敝社訂定手續簡便、另備有閱戶詳章・附郵一分、函索即寄、

上海南市梅家弄一七弄一號

源記總報社啓

海上空前的大遊藝場

明園

□七月三十日七時開幕□

是上海備有仙境　是夜遊第一樂園

特點：游泳池　跳舞場　逍遙艇　雜耍戲　愛情椅　蝴蝶飛　絃樂團　驚人戲

門票大洋五角（奉送遊戲機票一張）

時間　上午十時至夜一時

九一四

白濁新藥　內服新藥　外用藥膏

長新出品　專治白濁　絕無流弊　屢試屢效

清血滅毒　根本治療　服必全愈　愈必斷根

拔膿去腐　化毒生肌　毒門要藥　兼治外症

上海第一高尚娛樂場

江灣 **葉家花園**

八月十五日開幕

花徑未曾緣客掃　蓬門今始為君開

林園推第一　風景最清幽　掃徑今開放　敬迓大名流　充滿新娛樂　能消萬古愁　竹深無暑氣　何妨伴侶遊

日夜開放　門票一元

同慶公司謹啓

美商 **中美銀業公司** 首創空前未有之 **分利存款**

本公司為優待存戶起見特創「分利存款」新制開滬上銀業界之先河實施利人惠眾主義使存戶於所存本金應得之息金外兼得分享本公司每屆營業上盈餘之利益換言之分利存款者即存戶得享本公司分紅利益之特種存款是也茲假定入本金一百元舉例略如下表

存入金額	定期年限	應得利息	加給紅利分息	合計共得息金
一百元	一年	七厘	四厘	一分一釐
一百元	二年	七厘五	四厘	一分一釐半
一百元	三年	七厘七五	四厘二五	一分二厘
一百元	四年	八厘	四厘二五	一分二釐二五
一百元	五年	八厘二五	四厘五	一分二釐七五

地址　廣東路十三號A

電話　一一三九九　一一三九八（轉接各部）

另備詳章函索即贈如蒙惠顧不勝歡迎